

SILHUETT

Brunnsparken har fått en ny utformning och behöver ett litet café. Den nya parken är formad efter flera gångvägar, där utrymmena är fyllda med gröna rabatter. Caféet kommer att placeras i ett av områdena mellan gångvägarna.

Caféets design kommer från den klassiska parkkiosken som har ett litet fotavtryck men ett högt karaktäristiskt tak, gärna med spira. Dessutom har vi hämtat inspiration från parkens nya identitet och arkitekturen i de omgivande byggnaderna. Parkens formspråk är uppbyggt av enkla former med spetsiga kanter. Tillsammans skapar detta en skarp siluett av den klassiska kiosken som med sin höga karaktär sticker ut i parkens utrymme.

Parken är omgiven av livliga gator och vi anser att det är naturligt att caféet främst öppnar sig mot uteserveringen. Mot den livliga gatan och spårsvagnshållplatsen är byggnaden mer stängd, men det går även att serva denna sida genom ett fönster som går att öppna.

Caféets materialitet härstammar från parkens nya identitet. Blomlådornas gyllene metalltyr ekar i caféets gyllene fasadbeklädnad. Fasadens öppningar är av trä som parkens bänkar och träd. Golvet kommunicerar med parkens underlag och är därför lagt i sten.

Konstruktionen är uppdelad i två moduler, en bottenmodul och taket. Den nedre modulen innehåller allt tekniskt och har golvbjälklag och innertak. Detta innebär att hela klimatskärmen är placerad i denna modul. Taket är en separat modul som ska monteras ovanpå bottenmodulen. Caféet kommer att sänkas ner i marken för att få samma golvnivå i caféet som i parken. Detta kommer att begränsa användningen av betong, förankra byggnaden i parken på ett bra sätt och ge enkel åtkomst för alla som vill använda caféet.

Personalentrén till caféet ligger på byggnadens östra sida och fungerar även som varumottagning. Planen består av tre delar. De anställda går in i den mest privata delen av byggnaden. Här finns toalett och plats för att hänga ytterkläder. Vidare finns en del som öppnar sig mot parken. Denna innehåller huvudköket med ugnar, kyl, frys, diskmaskin och förvaring. Sedan är det den helt öppna delen som innehåller kaffeutrustningen och kassa. Det primära serveringsstället är mot parken med en kylmonter. Här är ytterväggen indragen vilket gör att caféets kunder står under tak. Mot gatan finns en liten lucka där en kaffekanna och to-go-koppar kan placeras. Här kan människor på språng enkelt och snabbt ta med sig en kopp kaffe som betalas elektroniskt/med Swish. Avfallsrummet ligger i ett separat rum med egen ingång på södra sidan av byggnaden, för att förhindra att lukt kommer in i caféet.

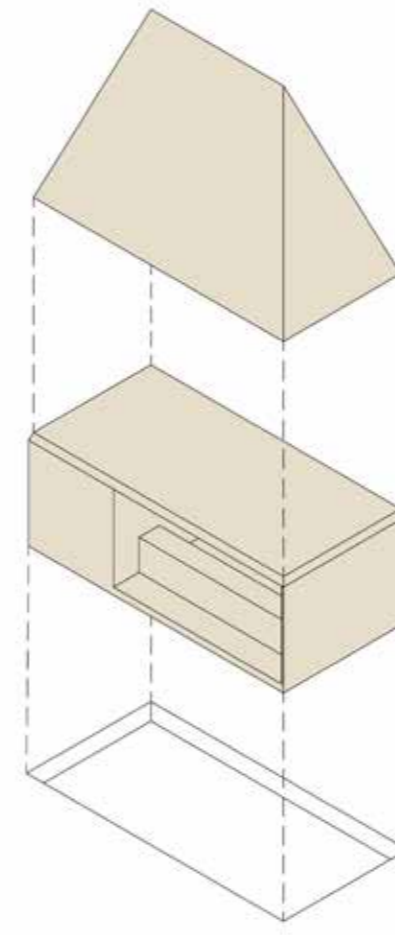

Moduldiagram



Formdiagram

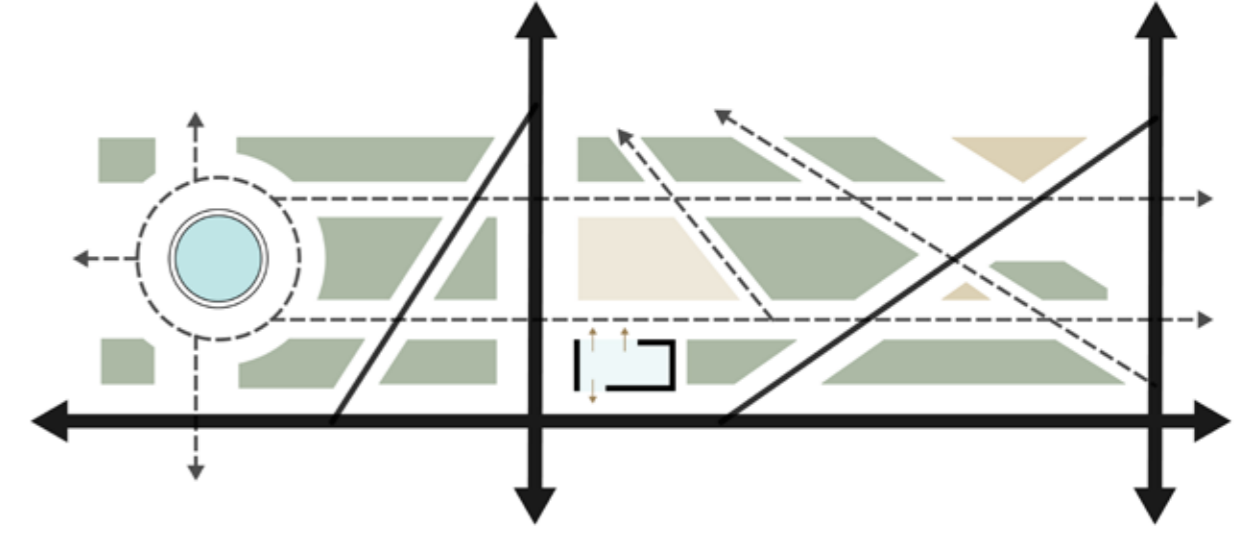

Rörelsesdiagram

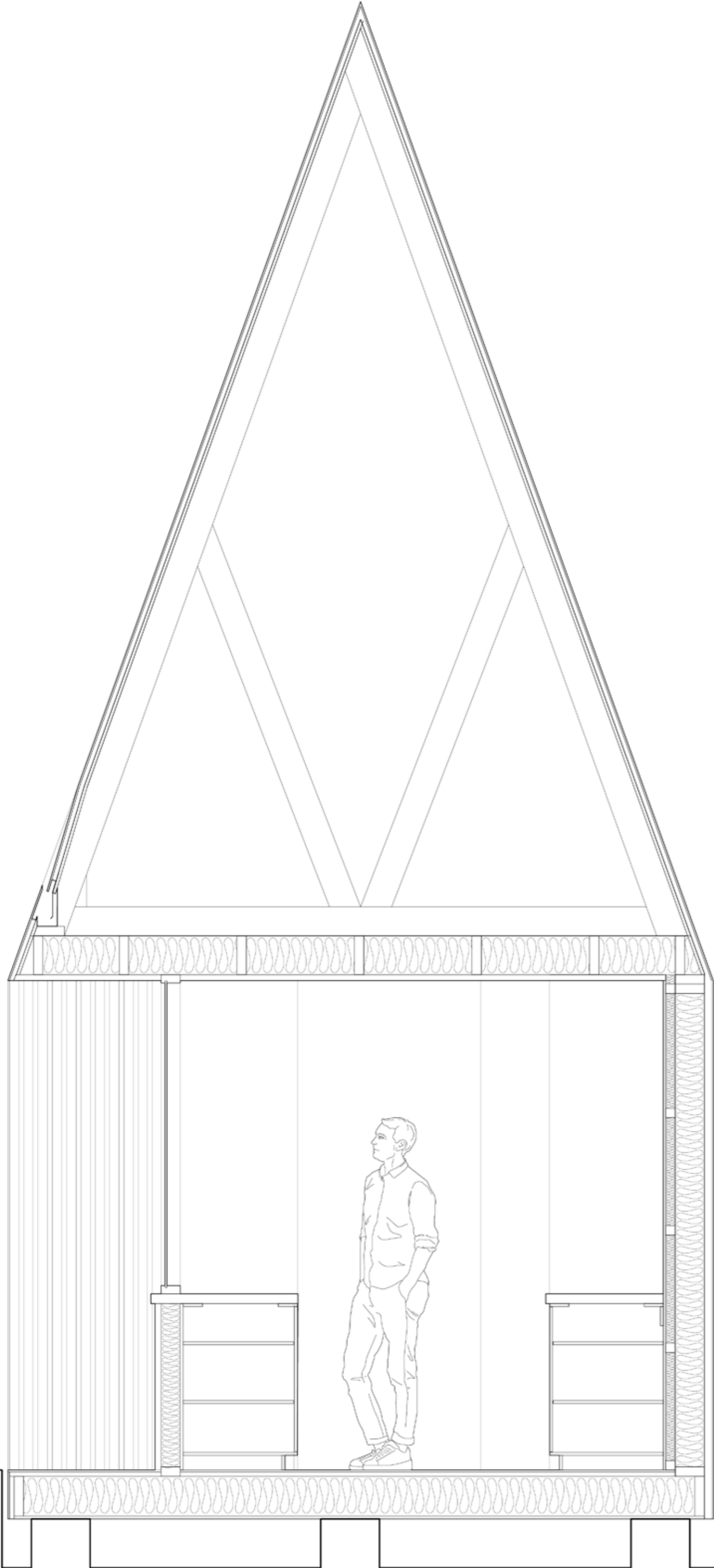

Sektion AA 1:20

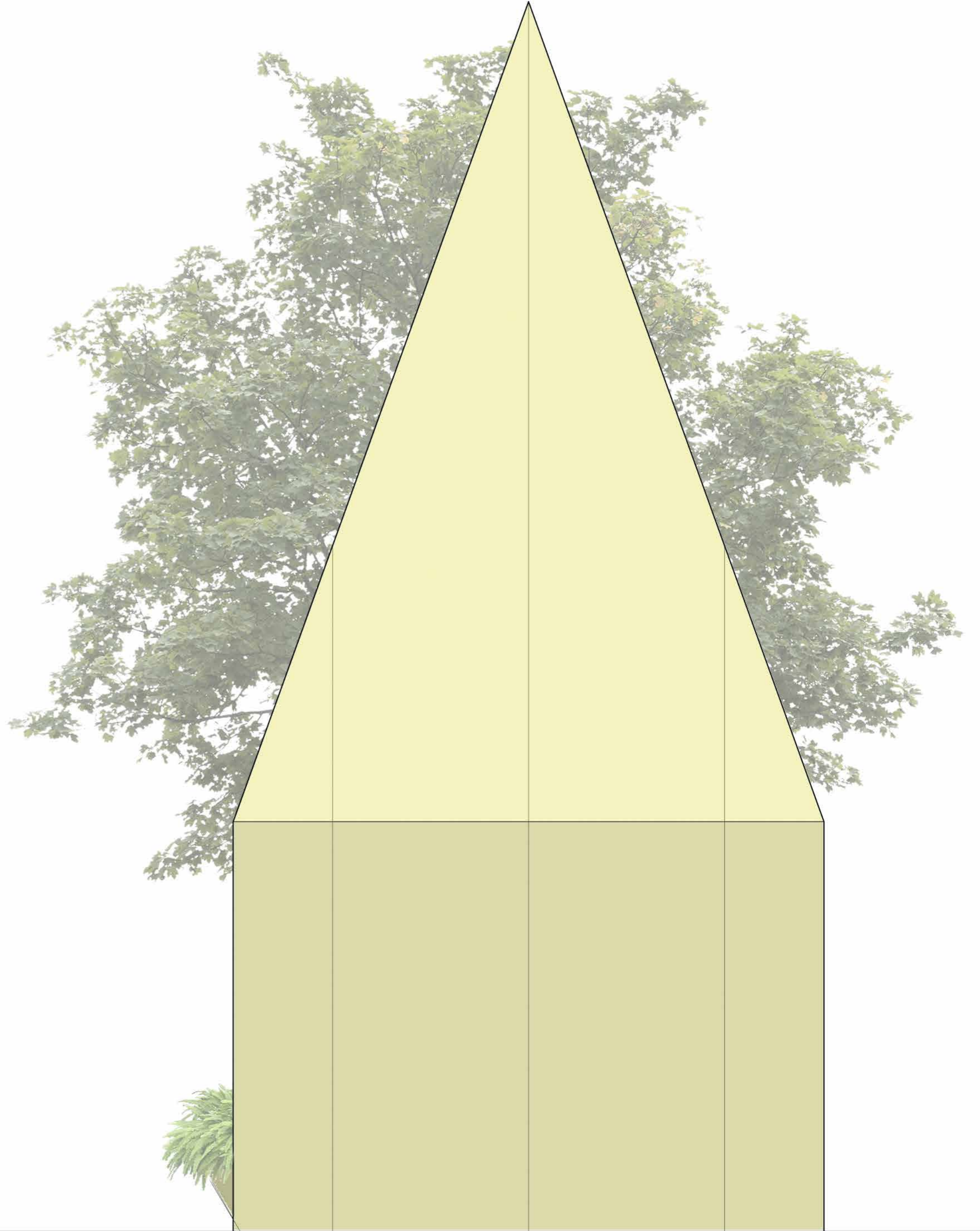

Fasade vest 1:20

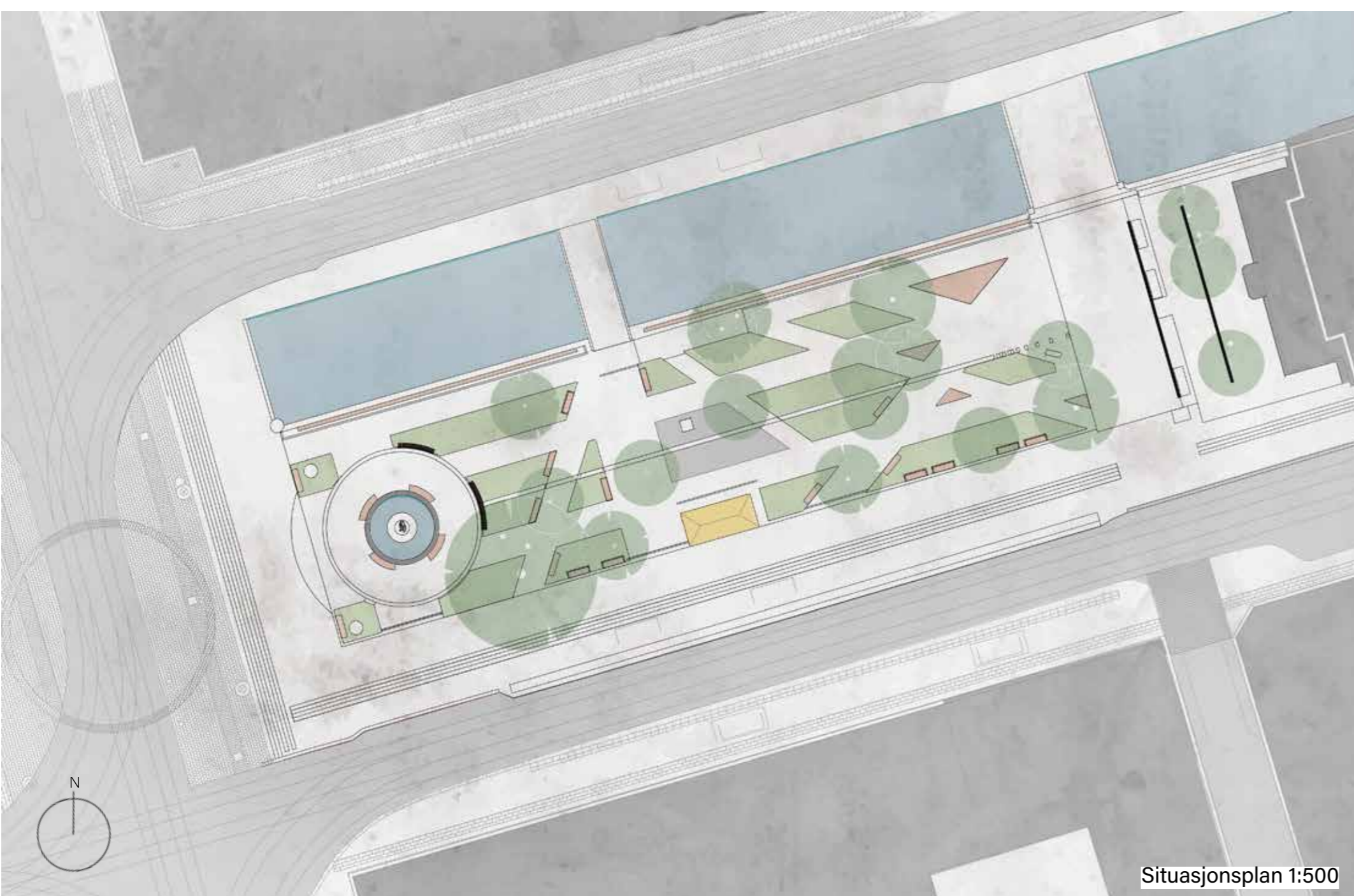

Situationsplan 1:500

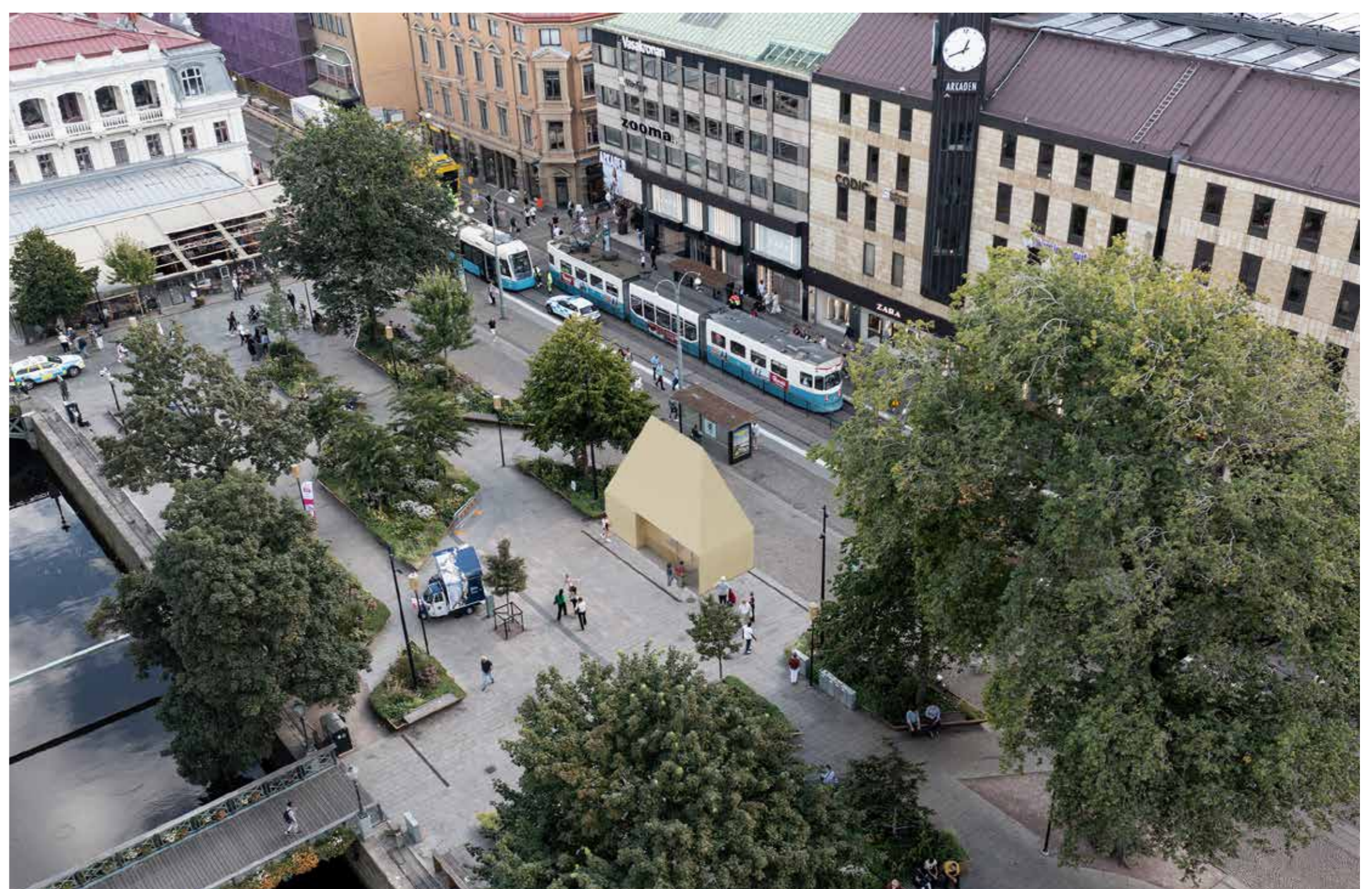

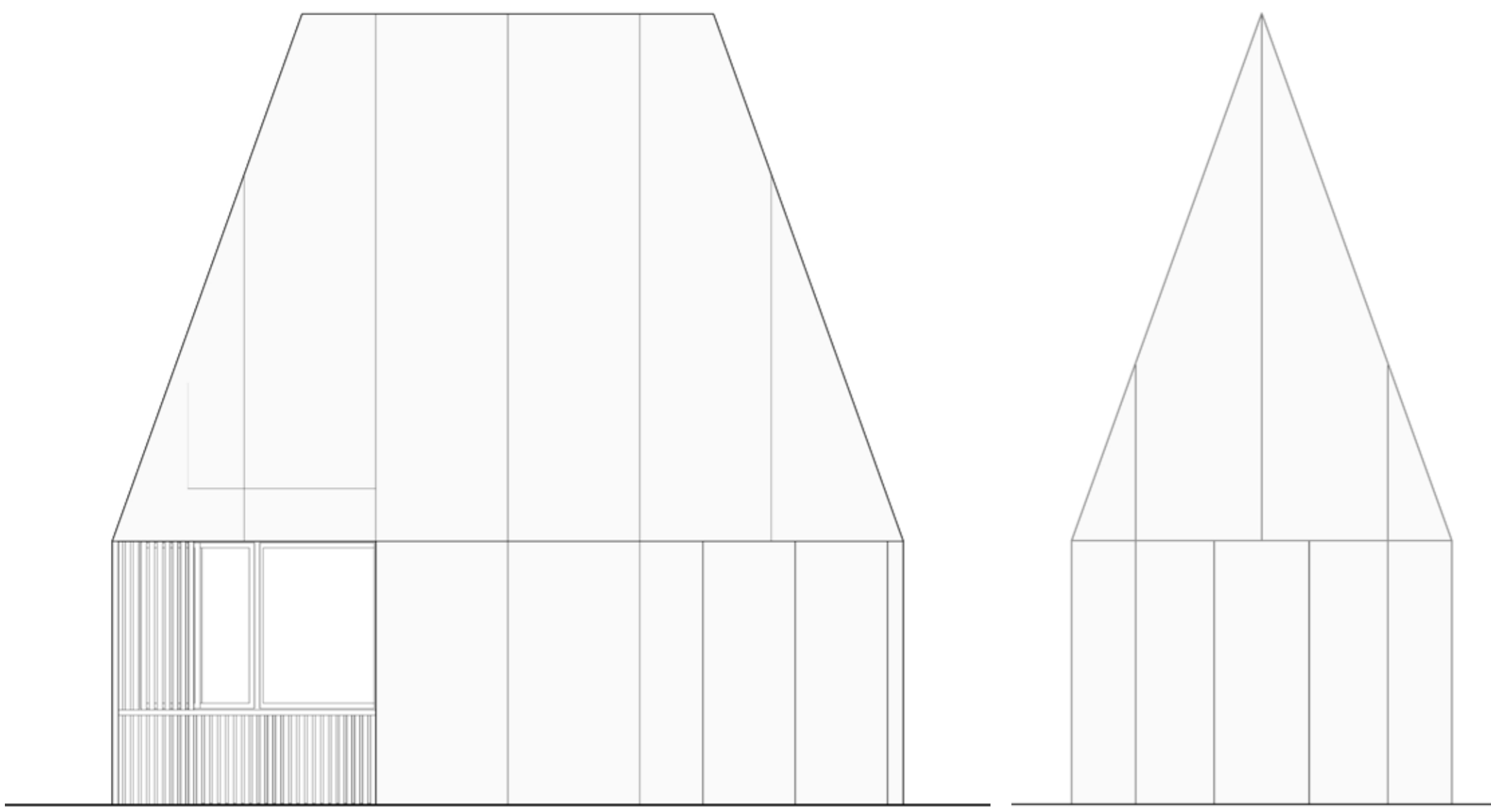

Fasade sør 1:50

Fasade øst 1:50

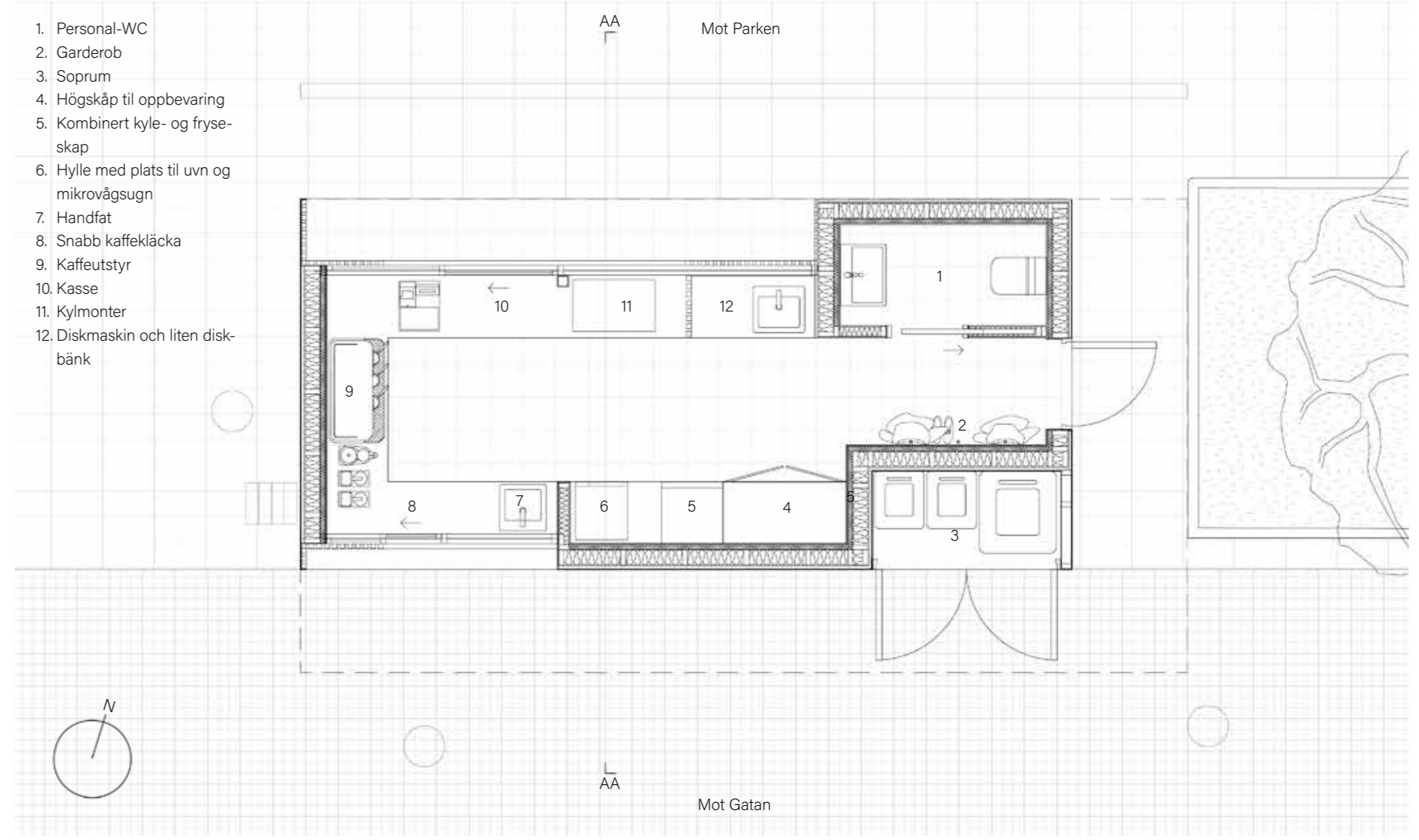

Planritning 1:50

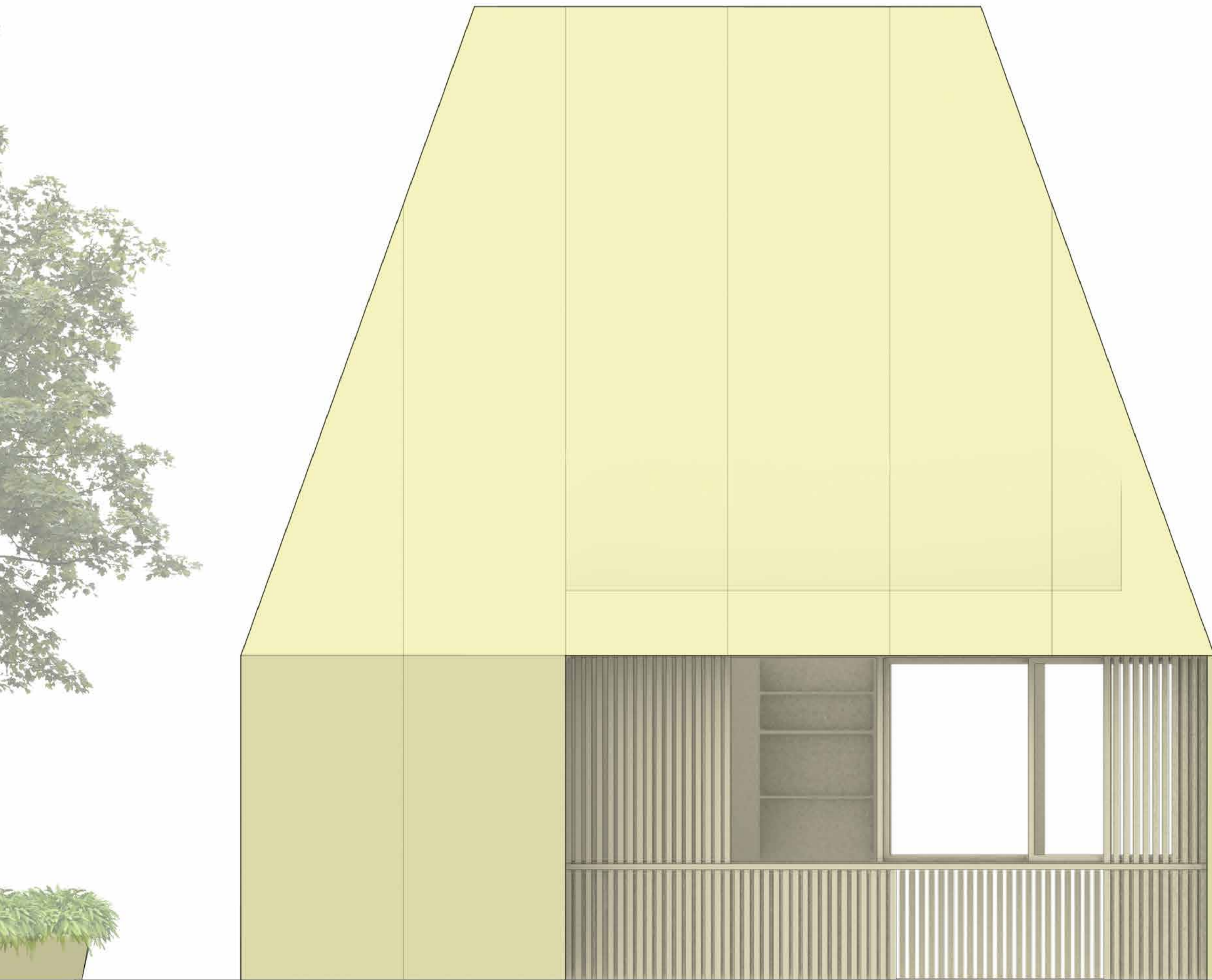

Fasade Nord 1:20

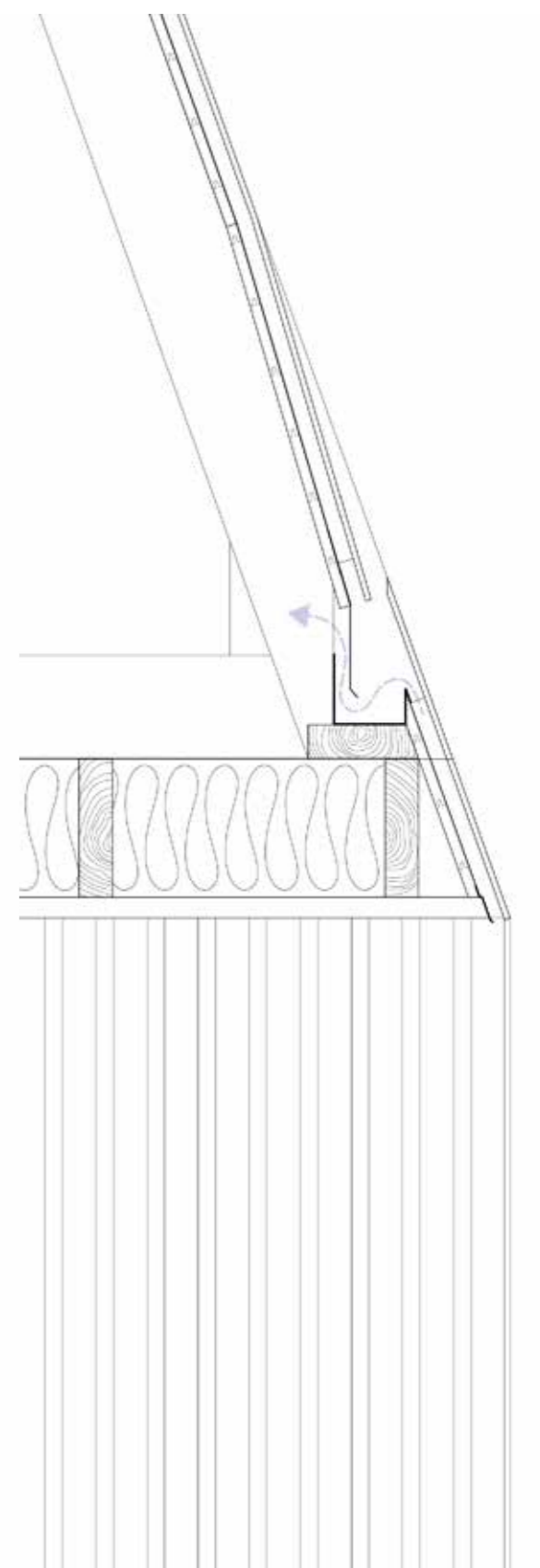

Detalj 1:10

TEKNISK BESKRIVNING

Caféet ska byggas på ett miljövänligt och hållbart sätt. Konstruktionen ska utföras med träkonstruktion isolerad med träfiberisolering. Detta är både hållbart och lätt i vikt. Även golvbjälklaget är av trä och kommer att sänkas under parkens golv. Detta kräver att det finns en liten luftspalt runt byggnaden, men begränsar användningen av betong till enbart fundament. Caféet kommer att kläs med lackade fasadskivor som ger en metallisk yta. Skivorna kan till exempel vara rockpanel, som är hållbara och har lång livslängd. Detta blir en skyddande hud på utsidan av trästrukturen. I fasadens öppningsfält finns träspiror som filtrerar ljus och skapar variationer av öppenhet. På insidan ska taket vara träbjälkar för den goda akustikens skull och väggarna täckta med träfanérskivor som är robusta och hållbara. Mer exponerade ytor täcks med keramiska plattor. Stenplattor på golvet är robust och gör rengöringen enkel.

